



KARMSUND
HAVN

PRISLISTE 2025



Informasjon

Havneadministrasjonen

Telefon

+47 52 70 37 50

E-post

postmottak@karmsund-havn.no

Havnevakt (bemannet 24/7)

Telefon

+47 52 70 37 50

E-post

havnevakt@karmsund-havn.no

VHF

Kanal 12

Postadresse:

Karmsund Havn IKS, Postboks 186, 5501 Haugesund

Faktura/Kreditnota skal sendes elektronisk i samsvar med EHF-standarden evt. som pdf-fil på e-post til regnskap@karmsund-havn.no

Besøksadresse:

Garpeskjærvegen 2, 5527 Haugesund

org.nr. 963 706 820

www.karmsund-havn.no

Satsene i prislisten oppgis i NOK, og inkluderer ikke mva.
Mva. beregnes etter gjeldende forskrifter.

Eier av - eller agent for fartøy som anløper Karmsund Havns anlegg og gjør bruk av en eller flere tjenester spesifisert i denne prislister, har samtidig akseptert alle priser og betingelser nedfelt i dette dokument (prislister).

Innholdsfortegnelse

1.	Kaivederlag	4
1.1	Ordinære vilkår.....	4
1.2	Environmental Port Index (EPI).....	5
1.3	Fritak.....	5
1.4	Festivaler og spesielle arrangementer.....	5
2.	Kaiområder og lagerareal	6
2.1	Vederlag for bruk av arealer i havnene.....	6
2.2	Vederlag for bruk av kaiarealer.....	6
2.3	Vederlag for frysecontainere på Haugesund Cargo Terminals.....	6
3.	Utleie av båt plasser til fritidsfartøy ved gjestehavn Haugesund (Indre kai)	7
4.	Vederlag for varer som føres over kai	8
4.1	Pristabell.....	8
4.2	Fritak.....	8
5.	Bruk av opplagsplasser	9
6.	Diverse operasjoner	9
7.	Vederlag for leie av personell, utstyr og tjenester	10
8.	Havnekran	12
9.	Avfallsgebyr	13
10.	ISPS gebyr og avgifter	14
10.1	ISPS gebyr for skip.....	14
10.2	Adgangsrettigheter for personell til ISPS havneanlegg.....	14
10.3	Kjøretillatelse.....	14
10.4	Adgang til våre ISPS havneanlegg uten adgangskort utstedt/kontrollert av havnen.....	14
10.5	ISPS sikringspersonell.....	15
10.6	Andre ISPS gebyr.....	15
10.7	Passasjerleder for cruiseskip*.....	15
11.	Farvannsavgift	16
12.	Saksbehandlingsgebyr	17
	Forretningsvilkår for bruk av Karmsund Havn (KH) sine kaianlegg og arealer.....	18

1. Kaivederlag

1.1 Ordinære vilkår

Kaivederlag er skipets betaling for bruk av kaier som eies eller disponeres av KH. Kaivederlag betales hver gang skipet går til kai, og avhenger av hvor lenge skipet ligger til kai.

Kaivederlag dekker ikke eventuell bruk av kaiområdet.

Prisingsprinsippet er bruttotonn (BT), noe som er i samsvar med etablert praksis.

Fartøyer som anløper offentlig kai i kommunenes sjøområder, skal betale vederlag etter følgende satser:

1.	For de første	300 BT, pr tonn/døgn	kr	1,15
	For de neste	300 BT, pr tonn/døgn	kr	0,91
	For de neste	600 BT, pr tonn/døgn	kr	0,72
	For de neste	800 BT, pr tonn/døgn	kr	0,69
	For de neste	1000 BT, pr tonn/døgn	kr	0,61
	For de neste	2000 BT, pr tonn/døgn	kr	0,58
	Alt over	5000 BT, pr tonn/døgn	kr	0,55

Minsteavgift: kr 350,00 pr døgn

Se satser for Cruise i egen prisliste.

Rutegående skip, innrømmes 15% rabatt på kaivederlag.

Havnedirektøren definerer hvilke fartøyer som er rutegående skip.

2. Skip som anløper Karmsund Havns havneanlegg belastes med et tillegg på NOK 0,15 pr GT som skal benyttes til å finansiere investeringer i miljøteknologi og infrastruktur, herunder infrastruktur for landstrøm.
3. Liggetiden regnes fra fartøyet fortøyer og inntil det kaster loss. Del av døgn på 6 timer eller mindre regnes for halvt døgn. Det skal alltid betales kaivederlag for minst ett døgn. Ta kontakt med Karmsund Havn for pris på langtidsleie.
4. Dersom et fartøy etter å ha vært ute av sjøområdene, anløper KH sine kaier flere ganger i løpet av samme kalenderdøgn, skal det kun betales vederlag for de to første anløpene.
5. Registrerte fiskebåter med mindre enn 15 meters lengde, kan velge å betale årsvederlag for bruk av kaier beregnet for småbåter. Årsvederlag settes til kr 5.000 og gir ikke rett til fast plass ved noen av KH sine anlegg.

1.2 Fritak

Eventuelt fritak for eller reduksjon i kaivederlag skal avtales skriftlig med KH.

1.3 Festivaler og spesielle arrangementer

I visse tilfeller kan kunder ha behov for leie av kaier og kaiarealer for å kunne disponere fasilitetene til aktiviteter som er relatert til havnearrangementer. Vederlag betales etter avtale.

Skipsdåp fritas for vederlag, men kan kun gjennomføres etter nærmere avtale.

2. Kaiområder og lagerareal

Kunder som ønsker tilgang og rett til bruk av kaiområder og tilstøtende lagringsområder som disponeres av KH for havnerelaterte tjenester, må ha tillatelse fra KH som vil foreta en vurdering av hvor vidt bruken er i samsvar med gjeldende regler og sikkerhetsmessige krav. Det skal betales vederlag til KH for slik tilgang og bruksrett.

2.1 Vederlag for bruk av arealer i havnene

Langtidsleie over 30 dager:

1.	Husøy:	kr.	23,00 m ² /mnd
2.	Killingøy	kr.	34,00 m ² /mnd

Minste leieareal ved langtidsleie er 1000m².

For korttidsleie (30 dager eller mindre), leie av areal under 1000m², eller lagring på andre havneavsnitt, beregnes vederlag etter avtale. Vederlaget vil være det samme som for langtidsleie dersom ikke annet er avtalt.

I tilfeller der last krever spesielt underlag eller lagringsareal, vil leievilkår og pris fastsettes etter nærmere avtale med kunden.

Karmsund Havn har ikke ansvar eller forpliktelser for gods som er lagret innendørs, på kaiområder eller på åpent lagerområde, med mindre dette er særskilt avtalt skriftlig.

Havnedirektøren definerer arealpriser.

2.2 Vederlag for bruk av kaiarealer

Kaiareal (kaiplate) kan leies for bruk under mobilisering, demobilisering, reparasjon og ombygging av fartøyer. Kaiareal defineres som arealet fra kaikant og innover i hele skipets lengde, begrenset oppad til 1000m².

Vederlaget pr. dag skal betales fra fartøyets ankomst inntil kaiarealet er ryddet og rengjort og tilbakelevert Karmsund Havn. Varevederlag etter regulativ er inkludert.

Døgnsats for leie av ett kaiareal

Kr 5.100,- Satsen belastes kun for antall dager kaiarealet benyttes.

2.3 Vederlag for frysecontainere på Haugesund Cargo Terminals*

Det tilbys PTI-testing i havna. Ta kontakt for utfyllende informasjon.

3. Utleie av båtplasser til fritidsfartøy ved gjestehavn Haugesund (Indre kai)

Type fartøy	Pris	Kommentar
Fartøy under 10 meter	Kr 300,00,- pr døgn	Døgn regnes fra ankomsttidspunkt
Fartøy over 10 meter	Kr 400,00,- pr døgn	Døgn regnes fra ankomsttidspunkt
Strøm til fritidsbåter under 10 meter*	Kr 80,00,- pr døgn	
Strøm til fritidsbåter over 10 meter*	Kr 150,00,- pr døgn	

Del av døgn regnes som helt døgn. Fra 1. oktober til 31. mars reduseres vederlagene med 50 %. Det gis ikke reduksjon i pris for strøm. Langtidsleie etter nærmere avtale med Karmsund Havn.

Prisene gjelder opphold over 2 timer. Opphold inntil 2 timer belastes ikke med gebyr.

For kaiopphold uten gyldig betalingskvittering belastes kr. 800,- pr døgn.

*Døgnpriser kan variere i løpet av året, basert på strømpriser.



4. Vederlag for varer som føres over kai

4.1 Pristabell

Prisene gjelder for alle varer som fraktes med skip til eller fra kaier som eies eller disponeres av KH. Bergningsgrunnlaget for vekt er i metriske tonn, omregnes eventuelt fra m3 til tonn med spesifikk egenvekt. Dersom ikke annet er spesielt skriftlig avtalt, gjelder følgende priser:

Varebeskrivelse	Pris
Sand / grus / asfalt / salt	Kr 9,57 pr tonn
Annen bulk	Kr 15,50 pr tonn
Fisk /fiskeprodukter	Kr 15,50 pr tonn
Bygningsmateriell/trelast/tømmer	Kr 20,10 pr tonn
Metallprodukter	Kr 20,40 pr tonn
Lastebiler /dumpere / gravemaskiner / traktorer	Kr 596,00 stk
Arbeidsbrakker / campingvogner /bobiler / husvogner	Kr 447,00 stk
Personbiler / små varebiler / motorsykler	Kr 322,00 stk
Båter under 15 fot	Kr 241,00 stk
Alternativ sats*	Kr 26,88 pr tonn
Container/ lastebiltraller	Kr 246,00 Stk
Mafiflak / cassetter	Pr tonn etter varebeskrivelse ovenfor

* Som et alternativ til varetypebestemte satser, kan følgende beregningsmåte benyttes for innbetaling fra ekspeditør til KH: Sum av all inngående og utgående last pr. skipsanløp legges sammen og multipliseres med alternativ sats.

Fabrikanlegg/industri som er etablert i havnedistriktet og som fast tar varer i bulk inn eller ut over KHs kaier, kan innrømmes rabatt i varevederlaget.

1/3 avgift skal betales når varene overføres fra et fartøy til et annet uten å passere kai og et av fartøyene ligger ved kai og det andre ligger ved siden av dette. Transittlast skal godkjennes av Havnevakten.

Varer som ankommer havnen med fartøy og videresendes med fartøy, ilegges varevederlag ved inngående.

4.2 Fritak

Proviant, bunkersolje og smørølje til eget bruk.

5. Bruk av opplagsplasser

Omfatter godkjente opplagsplasser innenfor eierkommunenes sjøområder. Avtale om opplag skal gjøres skriftlig mellom kunden og KH. Vederlag for opplag fastsettes ut fra fartøyets størrelse uavhengig om fartøyet benytter anker eller ikke. Dersom ikke annet er avtalt, gjelder følgende priser:

Fartøystørrelse	Pris
Fartøyer mellom 0-150 meter	Kr 48.000 pr måned
Fartøyer mellom 151-200 meter	Kr 70.000 pr måned
Fartøyer mellom 201 - 250 meter	Kr 86.000 pr måned
Fartøyer over 250 meter	Kr 99.000 pr måned

Avtaler indeksreguleres årlig.

Opplag ved Karmsund Havns kaier avtales mellom partene. For innretninger som legges i sjø og/eller på sjøbunn avtales pris spesielt.

Ved ankomst/avgang skal det være ansatte fra KH til stede, (se timetariff fagarbeider). Hvis havnedirektøren finner det nødvendig, skal vaktbåt fra KH delta i operasjonen, (se tariff havnebåt).

Alle nevnte kostnader belastes fartøyet som legges opp eller avgår.

6. Diverse operasjoner

For operasjoner/arbeid som legger beslag på sjøarealer (opplagsplasser) fastsettes prisen etter nærmere avtale.



7. Vederlag for leie av personell, utstyr og tjenester

Kategori	Pris	Kommentar
Utlån av fagarbeider	Ordinær arbeidstid kr 790,- / t 50 % overtid kr 1.185,- /t 100% overtid kr 1.580,- /t	Minstepris 2 timeordinær arbeidstid Minstepris 2 t v/overtid
Levering av vann til fartøy Innen normal arbeidstid.	Kr 35,- pr tonn/m ³ *	Levert vann registreres gjennom vannmåler.
Vannlevering: Til- og frakobling inkludert slangeleie.	Kr 1000,- pr gang	Etter ordinær arbeidstid: se tariff fagarbeider
Strømpris 220/380/690 Volt	Faktura + 15%	Uttak av strøm fra el-skap til fartøy Egne priser for yrkesfartøy med havneopphold på indre kai. Egne priser for anlegg som driftes av Havnekraft AS
Strøm: Til og fra kobling enkelt anlegg	Kr 1000,- pr gang	Etter ordinær arbeidstid: se tariff Fagarbeider. Egne priser for anlegg som driftes av Havnekraft AS.
Utleie av mobilt strømskap.	Kr 744,- pr døgn (samlet)	Påbegynt døgn regnes som et døgn.
Mobil lift. Løftehøyde 10 meter	Kr 183,- pr time. Minstepris kr 574,-	
ISPS gjerder Bygg gjerder	Kr 56,- pr seksjon (2,5 m)/døgn. Kr 23,- pr seksjon (2,5 m) /døgn Minstesats kr 1.145,-	Del av døgn regnes som helt døgn. Mobiliseringskostnader tilkommer. Langtidsleie etter egen avtale.
Lastebil m/kran og sjåfør**	Kr 2234,- pr time	Leietiden beregnes fra klargjøring til den er tilbake på utleiested.
Brann/lensepumpe	Kr 229,- pr time. Minstepris kr 1.145,-	
El-truck (1500 kg) El-truck (5000 kg) Teleskop truck (3200 kg)	Kr 917,- pr time. Kr 1374,- pr time Kr. 1950,- pr time	Minstepris kr 1.700,- Minstepris kr 2500,- Inkludert sjåfør Minimum 3 timer på levering av avfall.
Leie av vaktbåt* (utleies alltid med fører)	Kr 4009,- pr time	Leietiden beregnes fra klargjøring til den er tilbake på fortøyningsplass. Påkrevd tilleggsbemanning tilkommer. Langtidsleie etter avtale
Leie av pullert	Kr 1 719,- /pr. gang	Pullertest ved forespørsel.
Leie av yokohamafender 6x3,5 m Leie av yokohamafender 3x1,5 m	Kr 7444,- pr. døgn for 2 stk Kr 4009,- pr. døgn for 2 stk	Mobiliseringskost kommer i tillegg og avtales før utleie. Langtidsleie etter avtale.
Fortøyning/losskasting*	Se timepris fagarbeider. Min 2t	Gjelder ikke opplagsfartøy,
Fast leie av parkeringsplass.	Pris pr måned: Kr 939,-	Ved cruiseanløp iht. egen avtale.
Leieavgangvei (LB 8x1,5 m) (LB 8x1 m)	Kr. 4 580,- pr. døgn Kr. 2 290,- pr døgn	Regnes pr. påbegynt døgn. Mobiliseringskostnader tilkommer.
Snørydding/brøyting*	Lastebil m/brøyteskjær kr 2234,- pr. time Varebil m/brøyteskjær kr 916,- pr time	Leietiden beregnes fra klargjøring til den er tilbake på utleiested. Inkludert sjåfør
Vaktbod	Kr. 574,- pr. døgn, Minstepris kr 1719,-	

- Pris på vannlevering kan variere i løpet av året, basert på innkjøpspriser fra kommunen.
- **Overtidskostnader for personell kommer i tillegg.

8. Havnekran

Karmsund Havn kan, på Haugesund Cargo terminals, Husøy, tilby tungløft med våre to Liebherr LHM 550, Norges største mobile havnekraner. Hver kran er hele 64 meter høy, løfter 154 tonn og kranene kan løfte inntil 308 tonn i samløft. I tillegg kan de kjøre på fullelektrisk drift noe som gir en stor miljøgevinst.

Kranene benyttes flere ganger i uken til store og små oppdrag for hele den maritime næring. Blant annet til oppdrag for offshorenæringen, oppdrettsnæringen, stålindustrien og linjefarten. Kranløft på over 100 tonn har blitt en del av hverdagen ved Haugesund Cargo Terminals, Husøy. Oppdragene utføres med presisjon og effektivitet, og selvsagt med høyt fokus på sikkerhet

Priser på forespørsel.

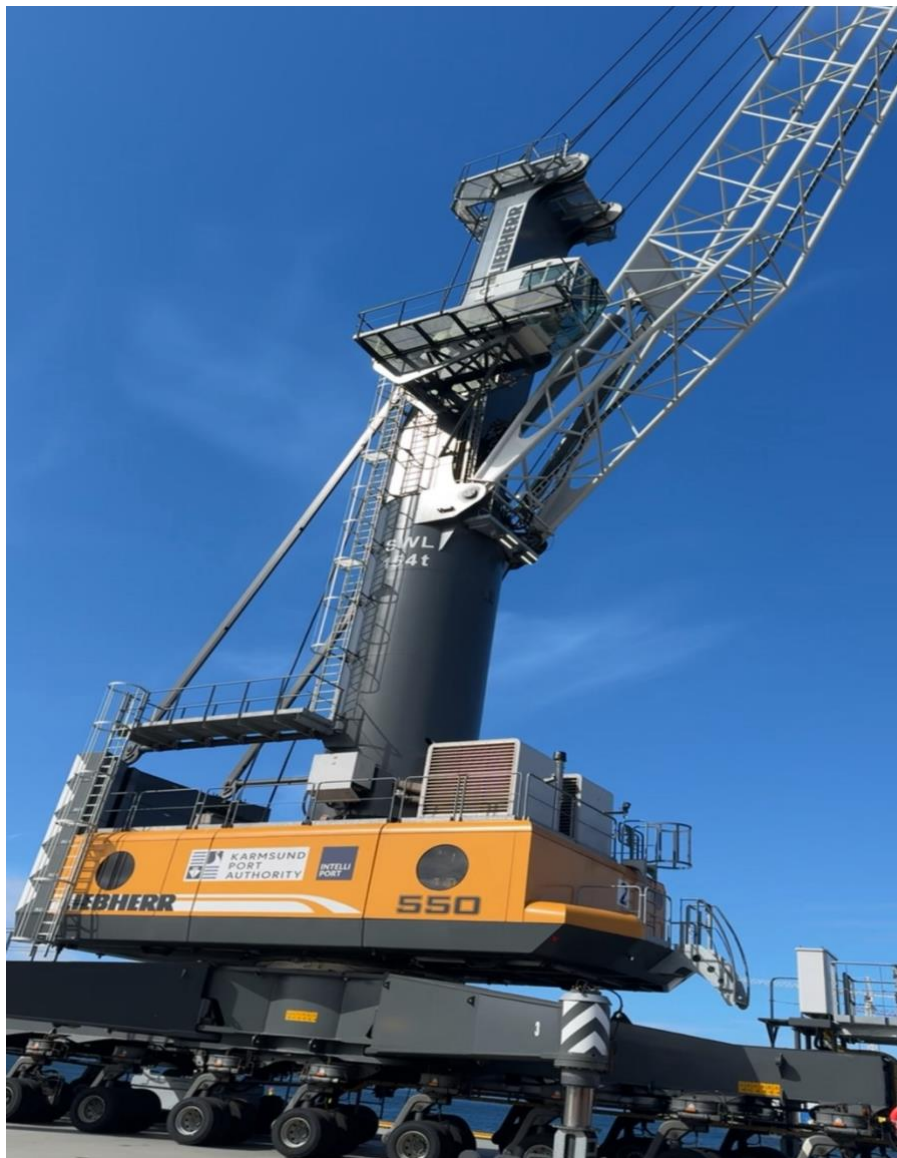

9. Avfallsgebyr

Etter internasjonale avtaler og nasjonale forskrifter skal Karmsund Havn legge til rette for at alle fartøyer som anløper de offentlige kaiene i havnedistriktet skal kunne levere avfall slik de er pålagt i forskriftene. Ordningen skal finansieres gjennom prinsippet for kostnadsansvar.

Karmsund Havn har derfor innført et vederlag som dekker havnens kostnader knyttet til ordningen. Linjefartøy, passasjerferger og andre fartøyer som har egne avtaler og godkjente ordninger for levering av skipsavfall, er fritatt fra gebyret.

Alle øvrige fartøyer skal betale gebyr i forhold til fartøyets bruttotonnasje etter følgende sats:

Avfall, per anløp:	Kr	0,30 pr bruttotonn
Minste gebyr:	kr	301,00,-

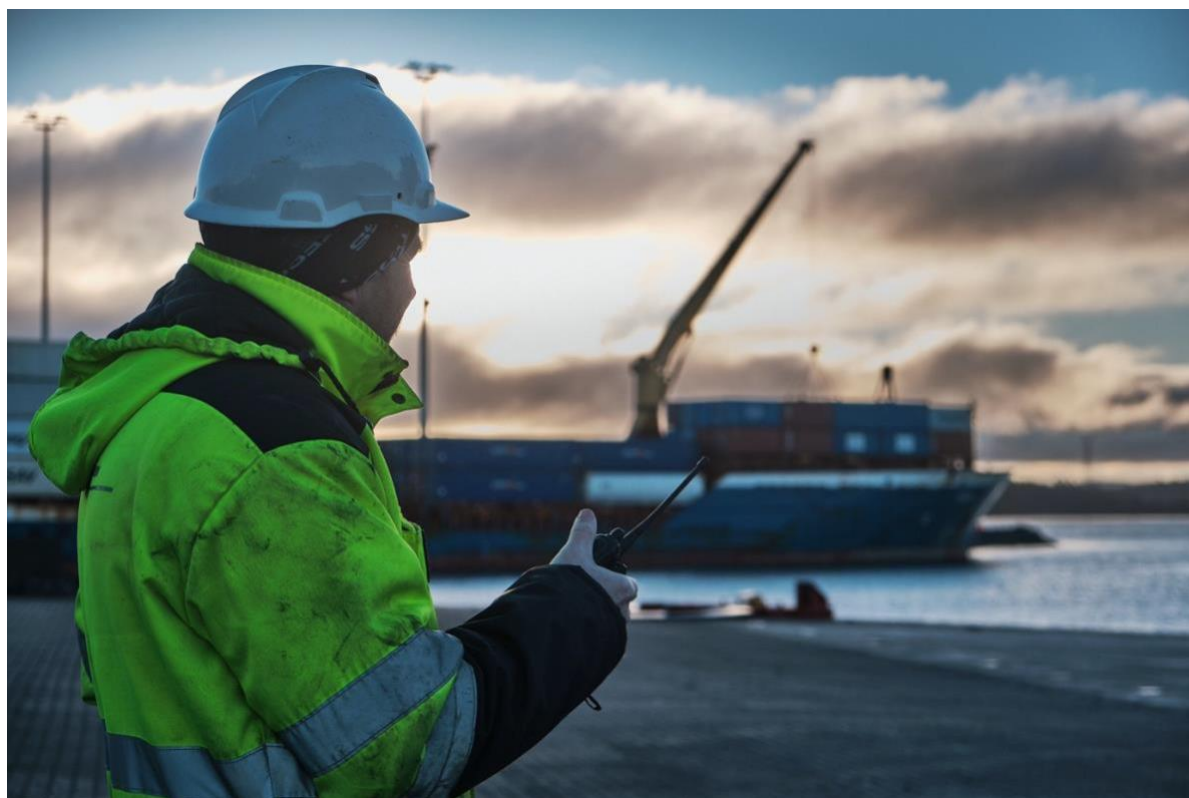

10. ISPS gebyr og avgifter

Skip som anløper ISPS sertifiserte havneanlegg og brukere av disse havneanleggene betaler gebyrer for å dekke inn havnens kostnader til sikringstiltakene etablert og påkrevd gjennom havneanleggets godkjente sikringsplaner. Kystverket forvalter regelverket for denne typen havneanlegg i Norge.

10.1 ISPS gebyr for skip

Anløp av skip ved ISPS sikrede havneanlegg (pr. BT og døgn): kr 0,30,- Minstesats (pr. døgn): kr 413,-

10.2 Adgangsrettigheter for personell til ISPS havneanlegg

Personell som har behov for tilganger til ISPS havneanlegg kan utstedes med adgangskort utstedt og kontrollert av KH etter at de har gjennomført påkrevd familiarisering og innføring. Bedriften de arbeider for må ha inngått en sikringskontrakt med havnen før de kan søke om slik tilgang. Adgangskort har en gyldighet på 5 år etter kursdato for godkjent ISPS kurs.

ISPS adgangskort, utstedelsesgebyr*	Kr. 450,-
Årlig gebyr for ISPS adgangskort*	Kr. 280,-
Erstatningskort	Kr. 450,-

* Egen avtale for personell ansatt i selskap med leieavtale med KH.

10.3 Kjøretillatelser

Kjøretøy i bruk på ISPS havneanlegg skal være utstedt med en kjøretillatelse. Bedrifter med sikringskontrakt kan få utstedt årlige kjøretillatelser fra Karmsund Havn.

ISPS kjøretillatelse (årsoblat)	kr 450,-
Kjøretillatelse ved bytte av kjøretøy	kr. 250,-

10.4 Sikringskontrakt

Ved inngåelse av ny sikringskontrakt med Karmsund Havn vil det påløpe et administrasjons gebyr på Kr. 1000,- Dersom det inngås en avtale med Norske Havner for utstedelse av sikringskontrakter vil prisen kunne endres.

10.4 Adgang til våre ISPS havneanlegg uten adgangskort utstedt/kontrollert av havnen

Besøkende uten adgangskort og/eller kjøretillatelser kan få adgang til våre ISPS-sikrede havneanlegg ved å søke om dette via <https://security.griegconnect.com>. Besøksregistrering kan gjøres inntil 3 ganger per år kostnadsfritt. Besøkende som overstiger dette antallet vil bli fakturert per besøk. Den besøkende er selv ansvarlig for at kostnaden blir betalt. KH kan fakturere besøksavgiften til bedriften den besøkende representerer i de tilfeller der slike opplysninger er oppgitt.

Avgift for besøk til ISPS havneanlegg (pr. besøk): kr 130,-

Midlertidig kjøretillatelse (pr. døgn): kr 100,-

10.5 ISPS sikringspersonell

Sikringspersonell som kan ivareta ISPS vaktoppdrag, følgetjeneste for ISPS havneanlegg etc, leies ut på forespørsel. Kontakt havnevakten ved slike behov.

10.6 Andre ISPS gebyr

Ved heving av beredskapsnivå på skip/havneanlegg, vil kostnad for slike tilleggstiltak belastes leietakere/rederi/fartøy.

10.7 Overtredelser

Ved bevisst overtredelse av ISPS reglementet vil adgangskort og/eller kjøretillatelse bli inndratt. Overtredelsesgebyr på kr. 2500,- vil bli vurdert i hvert enkelt tilfelle.

11. Farvannsavgift

Farvannsavgift skal betales, iht. gjeldende forskrift om innkreving av farvannsavgift, etter følgende satser pr. anløp:

Kr 0,18,- pr bruttotonn (BT). Minstesats kr 113,00,-

Unntatt fra plikt å betale farvannsavgift er:

- a. fartøy med største lengde under 15 meter
- b. isbryterfartøy i forbindelse med ivaretagelse av ansvaret for fremkommelighet i havne- og farvannsloven § 6
- c. norske og utenlandske orlogsfartøy
- d. Kystverkets fartøy i forbindelse med arbeid i farvannet
- e. bergingsfartøy i forbindelse med berging
- f. fartøy som anløper havn på grunn av skade eller nødstilstand og fartøyet ikke laster, lossar eller tar om bord passasjerer.

Skip som er registrert i Environmental Ship Index (ESI) fra World Port Climate Initiative innvilges en rabatt i anløpsavgiften på 25 prosent dersom ESI er over 30 poeng, og 50 prosent dersom ESI er over 50 poeng. Rabatten beregnes av betalbar avgift etter fratrukk fra evt. linjerabatter. Rabatten gis innenfor ESI sertifikatets gyldighet, og der ESI registreringen fremgår av anløpsmeldingen.



12. Saksbehandlingsgebyr

Til dekning av Karmsund Havn IKS sine kostnader knyttet til behandling av søknader om tillatelse i sjø, skal tiltakshaver betale et saksbehandlingsgebyr på kr 5.000,- pr søknad.

For søknader som omfatter flere tiltak på samme eiendom skal det beregnes et tilleggsgebyr på kr 2.500,-. Det skal ikke betales saksbehandlingsgebyr for klage på vedtak.

Forretningsvilkår for bruk av Karmsund Havn (KH) sine kaianlegg og arealer

Generelle vilkår

1. Forretningsvilkår for bruk av KH sine kaianlegg og arealer gjelder for alle KH sine havner og kaianlegg, med mindre annet er skriftlig avtalt. Alle som bruker og oppholder seg i havnen aksepterer Karmsund Havn sine til enhver tid gjeldende forretningsvilkår og plikter å gjøre seg kjent med disse.
2. Den som har benyttet KH sine kaianlegg og arealer til lossing, lasting eller andre operasjoner, plikter å fjerne avfall, emballasje, rester av last o.l. så snart som mulig etter at arbeidsoperasjonen er avsluttet. Om nødvendig skal arealet spyles. Avfall skal håndteres i tråd med KH sin avfallsplan.
3. Lossing, lasting og transport skal skje forsvarlig slik at kaianlegg og arealer ikke påføres skade. Gods skal ikke slepes på kai uten bruk av ruller eller traller, beltegående kjøretøy skal kjøres kortest mulig vei på matter e.l. før videre transport.
4. Kjøretøy som er parkert i strid med parkeringsforbud, eller på en slik måte at det er til ulempe for havnevirksomheten, kan fjernes av KH for eierens regning og risiko.
5. KH kan begrense eller forby adgangen til egne anlegg og arealer.
6. KH sine arealer skal ikke uten tillatelse brukes til handel, produksjon, auksjoner, omsetningsvirksomhet, lagring av varer o.l. Videre skal det ikke avholdes arrangementer o.l. uten at dette på forhånd er avtalt med KH.
7. KH bærer ikke ansvar eller forpliktelser for gods som er lagret innendørs, på kaiområder eller på åpent lagerområde, med mindre dette er særskilt avtalt skriftlig.
8. Den som har forårsaket skade på KH sine kaianlegg, arealer, utstyr og innretninger forøvrig, plikter snarest mulig å melde dette skriftlig til havnevakt@karmsund-havn.no. Skadevolder holdes ansvarlig for påførte skader og medgått kostnad til utbedring av disse.
9. Fartøy og gjenstander må sikres slik at de ikke kan komme i drift eller annen måte volde fare eller skade. Dersom fare eller skade likevel skulle oppstå, plikter eieren eller den ansvarlige straks å iverksette nødvendige tiltak for å hindre eller begrense faren eller skaden og varsle KH om forholdet til havnevakt@karmsund-havn.no.
10. Fartøy som kommer fra områder med farlige smittsomme sykdommer, skal straks etter fortøyning ved kai ta de nødvendige forholdsregler for å hindre at smitte eller skadedyr kan komme i land. Ved mistanke om mulig smitte ved pandemiutbrudd skal fartøyets fører melde dette inn før ankomst via www.shiprep.no.
11. KH kan bestemme at fartøy skal flyttes eller fjernes, dersom hensynet til trafikkforholdene eller havnens drift gjør dette nødvendig. Fartøy med største lengde over 20 meter skal alltid ha tilgjengelig, tilstrekkelig mannskap med mindre KH har dispensert fra kravet. I spesielle tilfeller kan KH bestemme at dette også skal gjelde mindre fartøy.
12. Mannskap som utfører arbeid i havnen, plikter å følge norske minimumstariffer. Ved brudd på dette vilkåret står KH fritt til å melde ifra til Arbeidstilsynet og til å trekke adgangstillatelsen til havnen.
13. KH kan, for reders kostnad, pålegge fartøy bruk av egnet slepebåt dersom dette er nødvendig av sikkerhetsmessige grunner eller av hensyn til den øvrige ferdsel.
14. Under opphold ved kai skal unødvendig bruk av propell unngås. Propeller, herunder sidepropell skal først settes i bevegelse umiddelbart før fartøyet forlater kaien. Under manøvrering til eller fra kai, skal det utvises den største forsiktighet slik at propellvannet ikke forårsaker skade på andre fartøy eller havneanlegg. Det samme gjelder andre typer fremdrifts- og manøvreringsmidler.
15. KH kan gi pålegg om å stoppe hjelpemaskineri, bråkende vedlikehold, varslinger over høytaleranelegg etc. som forstyrrer arbeidsforhold og omgivelser vesentlig. Tillatelse til støyende aktiviteter under anløp skal innhentes på forhånd av KH.
16. KH anmoder bruk av landstrøm der det er mulig, for å spare miljø og redusere støy fra hjelpemotorer.

17. KH kan forby lysbruk som er til betydelig sjenanse for omgivelsene eller som anses som et sikkerhetsproblem i navigasjonssammenheng.
18. Under opphold ved kai skal fartøyutløpsåpninger for spillvann, damp e.l. som vender mot kaien eller mot andre fartøy ikke benyttes. KH har ingen lokale restriksjoner ved bruk av scrubbere utover nasjonale og internasjonale krav.
19. Fartøy i havn må ikke forårsake sot eller røykutvikling som kan være til unødig sjenanse eller medføre skade. KH har ingen lokale restriksjoner ved bruk av incinerator utover nasjonale og internasjonale krav.
20. Eksosvaskeanlegg (scrubbere), dersom dette benyttes under kailigge, skal være i lukket modus.
21. KH skal informeres i forkant dersom det planlegges skrogvask vet et av KH sine havneanlegg. Ved skrogvask skal det benyttes en oppsamlingsmetode.
22. Havnevakten skal informeres om dykkerarbeid som planlegges. Dykkerarbeid på skip som ligger til kai skal markeres med det internasjonale signalflagg «A». Om natten skal markeringen være belyst.
23. Vrak, synkeferdige fartøy eller gjenstander som kan volde fare eller skade, skal ikke legges til kai uten at tillatelse er gitt fra KH.
24. Rederi er selv ansvarlig for skader som måtte oppstå på eget fartøy i de tilfellene landstrøm benyttes. Ved misbruk eller feil bruk som forårsaker skade på KH sine landstrømanlegg med tilhørende utstyr, vil rederi holdes økonomisk ansvarlig. Egne vilkår gjelder for Havnekraft AS sine landstrømanlegg.
25. ISPS og havnesikringstjenester ivaretas av KH. Eventuelle tilleggstjenester må avklares med KH.
26. Ved uforutsette og ekstraordinære hendelser på havneområdet utenfor KH sin kontroll, vil force majeure kunne inntre. Parter som er berørt og som vil påberope seg force majeure, skal innen rimelig tid gi den/de andre parter skriftlig varsel om force majeure-situasjonen og hvilke konsekvenser dette vil medføre. Alle parter som er berørt, skal selv dekke sine omkostninger som skyldes en force-majeure situasjon.
27. Bruk av mobilkran på Karmsund Havn sitt anlegg skal avklares med KH, og tillates ikke der kranoppdrag er i konkurranse med Karmsund Havns eget kran tilbud.
28. Enhver som omfattes av Forretningsvilkårene plikter å oppfylle KH sine grunnleggende krav til virksomhetens samfunnsansvar.
29. I spesielle tilfeller kan Havnedirektøren fravike gjeldende prisliste.

Opplysningsplikt og betaling

30. Den som skal eller har benyttet KH sine kaianlegg og arealer, har plikt til å gi opplysninger som er nødvendige til bruk ved trafikkplanlegging, føring av statistikk og beregning av gebyrer og vederlag. Transportør/Speditør vil bli fakturert om vareeier ikke er oppgitt.
31. Dersom eier av fartøy ikke betaler påkrevd havnevederlag kan KH treffe nødvendige tiltak for å få fartøy fjernet. Eier vil bli fakturert for eventuelle utgifter knyttet til fjerning og eventuell destruksjon av fartøy.
32. Utestående fordringer som har forfalt, inndrives iht. lov om inkassovirksomhet og annen inndrivning av forfalte pengekrav (inkassoloven). KH kan kreve at det stilles økonomisk sikkerhet for betaling av gebyrer og vederlag. Ved forsinket innbetaling svares forsinkelsesrenter etter lov om renter ved forsinket betaling m.m. (forsinkelsesrenteloven).
33. Utførte oppdrag, ytelser og tiltak som ikke er beskrevet i dette dokumentet, blir fakturert med påløpte kostnader eller etter avtale. Dette gjelder også uanmeldte ytelser og tiltak som er iverksatt av KH ut fra miljø- eller sikkerhetshensyn.

34. Ved viderefakturering av tjenester som ikke fremgår av den til enhver tid gjeldende prisliste, påløper påslag på 15%.
35. Dersom det er funnet feil i grunnlagsopplysninger, og det kan dokumenteres at det som følge av disse feilene er betalt for mye i gebyr eller vederlag, kan regulering finne sted etter påkrav overfor KH, men ikke senere enn 3 måneder fra betalingsdato. KH kan, når særlige grunner foreligger, nedsette eller ettergi påløpt gebyr eller vederlag.
36. Ethvert krav mot KH må fremsettes innen uten ugrunnet opphold og skal være dokumentert. Krav som ikke er innmeldt senest 2 måneder etter at en hendelse har oppstått, er i alle tilfeller fremsatt for sent.
37. KH er ikke ansvarlig for følgeskader og konsekvenstap som følge av at KH blir forhindret fra å levere en ytelse, at ytelsen er mangelfull eller som følge av eventuelle erstatningsbetingende feil fra KH sin side.